



1. INTRODUÇÃO

Ex.mas (os) Senhoras e Senhores Deputados da Assembleia de Freguesia de Campanhã.

Propomos a V.Exas. a discussão e superior aprovação, conforme a lei em vigor, do

Relatório e Contas relativas ao ano de 2008

Este documento reflecte uma súmula dos relatórios trimestrais apresentados a V.Exas. e dá conta das dificuldades financeiras que esta autarquia vive, já que, em relação a anos anteriores, recebeu no que respeita ao Fundo de Fomento de Freguesias, o mesmo valor de 2007 e, relativamente à CMP - Câmara Municipal do Porto, menos **4.971,82 €**, o que tendo em conta a inflação, agravando mais a situação.

Devido a este panorama, e tendo em conta a crise financeira mundial e Nacional tivemos de efectuar o programa de acordo com o apresentado a V.Exas., mas de acordo com os meios financeiros ao nosso dispor e sempre direccionados para a vertente social.



Esperámos ter vindo com o nosso esforço intelectual e físico compensar a nossa população pelas dificuldades actuais julgamos pois termos cumprido com o prometido a Campanhã.

2. PRINCIPAIS INTERVENÇÕES

- **Reunimos com:**

- Bairros Críticos – Lagarteiro;
- Ministério da Administração Interna sobre a esquadra de raiz;
- STCP sobre os módulos Intermodais e novas carreiras para S.Pedro, Azevedo e Areias;
- Águas do Douro e Paiva
- PSP 4ª Esquadra;
- IRHU-Sobre os Bairros Críticos;
- Vereador do Pelouro do Desporto;
- Vereador do Pelouro da Educação sobre a problemática dos Infantários e ATL;
- Divisão da CMP e Associação de Pais do infantário Dó-Ré-Mi 2;
- Parceiros da Rede –Interfreguesias;
- Parceiros da Rede social;
- Dr. Luís Vale, Presidente do Centro Regional de Segurança Social Norte;



- Vereador da CMP Dr. Lino Ferreira sobre o Infantário da Associação de Moradores de Pego Negro e sobre assuntos de interesse para a Freguesia;
- Os STCP sobre os módulos Intermodais e novas carreiras para S. Pedro, Azevedo e Areias;
- A Fundação Social do Porto;
- Bombeiros Voluntários do Porto – Organização de corrida a favor da Corporação;
- Vereador do Pelouro do Desporto da CMP, com elementos dirigentes do Clube Desportivo de Portugal para discussão sobre o Campo Ruy Navega e Complexo Desportivo de Campanhã;
- Vereador do Pelouro do Ambiente da CMP, sobre alguns problemas relacionados com a limpeza de vários locais da freguesia e arranjo da Praça da Corujeira;
- Coordenador dos CTT, sobre o funcionamento do nosso Posto de Azevedo;
- CGQ, Lda – Consultoria de Gestão e Qualidade, para implantação de um sistema de Gestão da Qualidade, para certificação de qualidade da Junta de Freguesia de Campanhã;
- Comissão de Utentes de Campanhã;
- Programa Escolhas “Pular a Cerca II”;
- Programa Escolhas “Lagarteiro e o Mundo”;
- Banco Alimentar Contra a Fome;
- Parceiros da Rede Inter-Freguesias, aprovação do Núcleo Executivo e Regulamento;



- CRSS-Norte sobre as creches e apoio domiciliário
- CMP e Secretário de Estado da Saúde sobre o Centro de saúde de raiz
- C.M.P. sobre a feira do Cerco do Porto;
- Dr. Carlos Vaz sobre o Centro de Saúde de S.Roque;
- Governo Civil sobre a segurança no Cerco do Porto;
- Presidente e comitiva da Câmara Municipal de Santa Cruz - Cabo Verde para-geminação com esta Autarquia,
- I.D.T., Fundação FILOS e A.R.S. sobre toxicodependência;
- I.A.F.E. sobre formação
- Serviços de Cartografia e Topografia, sobre os limites da Freguesia.
- Agrupamento Vertical de Escolas do Cerco do Porto, sobre a violência na Escola;
- Vereadora do Pelouro da Habitação, Dr.^a Matilde sobre o acampamento na Av. 25 de Abril;
- CRSS sobre o Complemento Solidário para Idosos;
- CTT para apresentação de novos produtos;
- REFER -Terreno junto à Circunvalação;
- Agrupamento de Escolas do Cerco do Porto;
- Veteranos “As Árvores Morrem de Pé.
- Governo Civil do Porto sobre a segurança;
- STCP – Transportes públicos nas zonas de Azevedo/Areias ;



- Associação CAOS Juvenil;

- **Realizamos:**

- Assinamos um protocolo com a Associação de Rugby do Norte para a utilização do nosso Complexo Desportivo;

- Assinamos o protocolo dos Bairros Críticos (Lagarteiro);

- Animação da Praça da Corujeira, com carrosséis e pistas de carrinhos;

- Comemorações do 34º Aniversário do 25 de Abril;

- Com a colaboração da CMP a colocação do piso sintético no complexo Desportivo de Campanhã

- Passeio anual dos seniores de campanha

- Passeio dos utentes do Centro de dia;

- Passeio patrocinado pelos STCP;

- Assinatura do protocolo com C.R.S.S. sobre os ATL's;

- Festa de Natal com os funcionários;

- **Apoiamos:**

- O "Cantar as Janeiras" dos grupos: Danças e Cantares de Campanhã, Rancho Típico do Ilhéu e Centro de Dia da Junta de Freguesia;

- As Festas da Padroeira da Freguesia, Nossa Senhora de Campanhã e da Senhora do Calvário levadas a efeito pelas respectivas Paróquias;

- A nível logístico o Cortejo Carnavalesco organizado pela Paróquia de Nossa Senhora de Campanhã;



- Semana do Ambiente nas Escolas da Praça da Flores, Corujeira e Falcão;
- Exposição da Feira das Profissões organizada pela Escola Nicolau Nazoni;
- A Colónia Balnear às Colectividades e Instituições de apoio a crianças e jovens;
- Festa de Nossa Senhora do Calvário;
- Festa de Nossa Senhora de Campanhã;
- 7º Passeio em Bicicleta “Volta a Campanhã”.
- A Passagem de Modelos efectuada pelos jovens integrados no Programa Escolas do “Lagarteiro e o Mundo”.
 - Estivemos presentes
 - No Congresso Nacional da ANAFRE.
 - Na inauguração do CITYTRANS;
 - Festa de aniversário da Associação Nun’Álvares de Campanhã;
 - Festa de aniversário da Casa das Glicínias;
 - Dia Mundial do Deficiente;
 - Levamos a efeito:
 - O Baile da 3ª Idade (Carnaval) numa discoteca do Porto;
 - A Colónia Balnear em parceria com as Associações e Colectividades, durante uma semana;
 - Duas semanas de praia aos nossos utentes do Centro de Dia da 3ª Idade;
 - Uma tarde de Fados para os utentes do Centro de Dia da 3ª Idade;



3. ACÇÃO SOCIAL

Fizemos da Acção Social, *ponto de honra*, destacando:

- Apoio da Cruzada de Bem Fazer da Campanhã;
- Articulação com o RSI, serviços administrativos de Miguel Bombarda e NLI;
- Apoio ao Projectos de Intervenção Comunitária nos quais a Junta é Parceira;
- Visitas a Estabelecimentos Prisionais;
- Apoio a utentes em situação de Sem-Abrigo;
- Articulação e Apoio Técnico ao Projecto Arrimo, do Bairro S. João de Deus;
- Integração e acompanhamento de utentes no Cat-Oriental e no Centro Regional de Alcoologia do Porto (6);
- Acompanhamento técnico dos projectos de intercenção comunitária promovidos pelo Programa Escolhas – Lagarteiro e o Mundo e Pular a Cerca II;
- Apoio Técnico e Psicológico aos utentes e funcionárias do Centro Social, no âmbito do Projecto “Dinamização do Centro”, em anexo o respectivo plano de actividades de 2008;
- Organização e informatização de 65 processos de Acção Social de famílias socialmente carenciadas residentes na Freguesia de Campanhã;
- Acompanhamento de situações de apoio domiciliário a nível de idosos, sem retaguarda familiar e com necessidade de 3ª. Pessoa (6);
- Acompanhamento de 200 Planos de Inserção / área saúde, escola e emprego do RSI;



- Articulação com o Projecto APAV (2);
- Angariação de apoios através da rubrica “Todo o Homem é Meu Irmão”;
- Institucionalização de utentes em Lar;
- Articulação e Apoio à Revista Dependências;
- Articulação com o “Projecto Valor” da Fundação Filos, destinado a jovens, tendo como objectivo a aquisição de competências pessoais e sociais (6);
- Realização de Rastreio Pulmonar em articulação com a ARS-Norte;
- Participação em Seminários e Colóquios;
- Participação nas reuniões de Núcleo e Plenário da Comissão Social Inter-Freguesias Porto Oriental no âmbito da implantação da Rede Social;
- Coordenação de Estágios Académicos na área do Serviço Social, Educação Social e Sociologia (7);
- Encaminhamento de cidadãos socialmente excluídos para a cantina comunitária da APECDA (8);
- Realização de Sessões de esclarecimento a nível de saúde, alimentação e segurança;
- Acompanhamento a famílias desalojadas, e colaboração na procura de outra habitação (8);
- Realização de reuniões técnicas com o Centro de Reabilitação da Areosa, no âmbito do Estágio de Inserção Social, a decorrer no Centro de Social 1);
- Participação no Curso “Desenvolvimento Humano e Cidadania Social” (2);



- Acompanhamento de processos (8) de Crianças e Jovens em Perigo na CPCJ-Oriental;
- Frequência na Formação do Instituto da Segurança Social, no âmbito da parceria do RSI - “Programa IDQ”;
- Reuniões técnicas com:
 - Equipa do NLI – Porto Oriental no âmbito da medida de Rendimento Social de Inserção;
 - Equipa do Projecto de Apoio à Família e à Criança (PAFAC);
 - Centro Regional de Alcoologia do Norte para encaminhamento de utentes;
 - CRI – Oriental (Centro de Respostas Integradas) para integração profissional de jovens toxicodependentes, em tratamento, e fornecimento de medicação;
 - Equipa da CPCJ-Porto Oriental no âmbito das Medidas de Promoção e Protecção de Crianças e Jovens em Perigo.

3.1 ACTIVIDADES DO CENTRO SOCIAL

- Acompanhamento do Projecto “Idosos em Segurança” em articulação com a PSP do Porto;
- Acolhimento e integração de idosos, inseridos no Centro Social pela primeira vez;



- Sensibilização dos idosos para a necessidade da higiene pessoal e habitacional e cuidados a nível de saúde;
- Organização e participação das actividades lúdico-recreativas com os idosos tais como: Jogos (Loto; Cartas; Dominó; Damas; Puzzle...); Dinâmicas de Grupo; Pintura; Trabalhos Manuais;
- Ensaios semanais de “Canto Coral”;
- Realização do 2º. Encontro de Danças de Salão, no Auditório da Junta de Freguesia de Campanhã;
- Participação no Concurso “Quero Ver o que Sabes Fazer”;
- Realização do Passeio Anual;
- Participação no Campeonato de Bóccia, realizado em S. João da Madeira;
- Ouvir e escutar as histórias de vida dos idosos, desabafos, angústias e medos;
- Contacto via telefone ou pessoalmente com os idosos, quando deixam de se deslocar ao Centro de Convívio;
- Efectuação de visitas ao exterior, nomeadamente para exposições de arte;
- Realização do festejo dos aniversários dos utentes;
- Realização de reuniões mensais quer com funcionários quer com os utentes do Centro de Convívio, de modo a um melhor funcionamento do mesmo;



- Apoio de elemento de enfermagem, que às terças-feiras, das 15h às 17h, permanece no Centro Social para avaliação da tensão arterial dos utentes;
- Realização do Baile de Carnaval;
- Participação no Concurso “Quero ver o que sabes fazeres”;
- Acompanhamento do Projecto “Hidroginástica”.
- Apoio ao Projecto “Idosos em movimento”, aulas de ginástica;
- Almoço Convívio;
- Vamos Cantar as Janeiras;
- Convívio de Páscoa;
- Acompanhamento do projecto “Bóccia”.

4. GABINETE DE PSICOLOGIA

- *Consultas de Triagem* (41) efectuadas através de contacto directo ou referenciadas por técnicos de várias Instituições;
- *Consultas Psicológicas Individuais* (183) efectuando Avaliações e Intervenções Psicológicas;
- *Consultas de Follow-up* (196);
- Articulação institucional com técnicos para o encaminhamento de utentes, acompanhados em *Consulta Psicológica*;
- Reuniões com:



- Técnicos de Entidades Empregadoras e de Formação Profissional divulgando os serviços da Univa e encaminhamento de utentes para postos de trabalho ou cursos de formação;
- Técnicos de Entidades de Formação para discussão sobre a realização de protocolos, promovendo a inserção de utentes em cursos de formação;
- Técnicos de CNO (Centro de Novas Oportunidades) do Espaço T, colaborando para o adequado desenvolvimento do processo de RVCC Básico (Reconhecimento, Validação, Certificação de Competências) a decorrer na Junta de Freguesia;
- Técnicos e Director do Centro de Emprego do Porto para a elaboração de estratégias de intervenção com a população desempregada em Campanhã;
- Técnicos que acompanham utentes no âmbito do RSI (Rendimento Social de Inserção), em Campanhã, colaborando na realização do Programa de Inserção;
- Técnicos do I.A.F.E. (Instituto de Informação, Apoio e Formação Empresarial), colaborando para o adequado desenvolvimento do curso de Promoção para o Empowerment que decorrer na Junta de Freguesia desde Setembro de 2008 a Fevereiro de 2009;
- Formandos que frequentaram o curso de Promoção para o Empowerment, estabelecendo regras e normas de funcionamento e discussão das necessidades dos utentes para a adequada realização do mesmo;



- Articulação institucional com técnicos do IRS (Instituto de Reinserção Social) na definição do percurso profissional de utentes;
- Participação nas reuniões do Núcleo Executivo de RSI da Equipa Porto Oriental;
- Encaminhamento de utentes para Entidades de apoio à criação do próprio emprego; para entrevistas de selecção de emprego e de cursos de formação;
- Articulação com os técnicos de Informática, do Centro de Paralisia Cerebral e do Programa Escolhas no Lagarteiro, sobre o encaminhamento de utentes para inserção em cursos de Iniciação à Informática;
- Entrevistas de selecção e recrutamento para integração de utentes no curso de formação – Promoção para o Empowerment e no RVCC;
- Organização das sessões de formação complementar para os utentes que se encontram a terminar o processo de RVCC;
- Apoio técnico aos formandos que frequentam o RVCC e formadores;
- Participação na sessão de entrega dos certificados de RVCC básico;
- Sessão de feed-back do diagnóstico realizado com os utentes que iniciaram o processo de RVCC secundário;
- Organização do grupo de RVCC secundário;
- Entrevistas de selecção e recrutamento para integração de utentes em processo de RVCC básico;



- Orientação na tese de final sobre o “Desemprego nos Jovens” de uma aluna que frequenta o Curso de Sociologia;
- Participação numa sessão sobre definição do Projecto de Procura de Emprego com utentes da Associação FILOS;
- Atendimento de 576 utentes;
- Entrevistas e realização de inscrições de 424 utentes;
- Sessões de diagnóstico (34) com 1538 utentes;
- Sessões individuais (136) e grupo (30) sobre Técnicas de Procura de Emprego;
- Sessões individuais (52) sobre Balanço de Competências Pessoais e Profissionais;
- Sessões de grupo (19) sobre Desenvolvimento de Competências Pessoais e Sociais;
- Sessões individuais (207) de orientação escolar/profissional;
- Sessões individuais (345) de esclarecimento sobre dúvidas da inserção na vida activa.



5. POSTO ATENDIMENTO - *CTT AZEVEDO*

5.1 Serviços da Junta de Freguesia

- Elaboração e entrega de atestados;
- Elaboração de Ofícios para a CMP relativos a problemas ambientais, salubridade e outros.
- Registos e licenças de canídeos;
- Distribuição de um panfleto informativo sobre as normas legais específicas de Cães perigosos e potencialmente perigosos, já com a nova legislação incluída;
- Informação e distribuição de um panfleto emitido pelo DGV sobre as condições de higiene necessárias para aves.
- Inserir na Base de Dados Nacional (Sicafe) todos os canídeos registados na Freguesia que tenham chip;
- Processamento informático dos canídeos;
- Elaboração de alguns impressos próprios para as diversas situações nos registos e licenças dos canídeos;
- Informações sobre cursos de formação profissional, (IEFP, Entidades Formadoras), e também a procura de situações possíveis com o aconselhamento da Dr.^a Sónia;
- Informação sobre as novas condições de cartão de eleitor.
- Ajuda na elaboração de cartas sobre reclamações de consumo e o seu devido encaminhamento;
- Entrega de autocolantes de publicidade não endereçada;
- Informação sobre documentação da Cruzada;
- Ajuda no Preenchimento de documentos (ex. abono, IRS, Complemento Solidário a Idosos, e outros);
- Venda de artigos Selados: Selos, envelopes Normais, pré-franquiados, Correio Azul, Verde, Post-logs, Env. Almofadados de todos os géneros;



- Gestão de stocks dos artigos Selados
- Balanço mensal de compra e venda destes artigos
- Serviço de Corfax;
- Serviço de Fotocópias ao Público.

Meses	Pedidos de Atestados e Confirmações	Atestados
Período de 01 Janeiro/08 a 31 Dezembro/ 08	106	78

LICENÇAS E REGISTOS CANÍDEOS	01 de JANEIRO/2008 a 31 de DEZEMBRO de 2008
Novos Registos	112
Renovações de licenças (com alterações nrs da CMP para n/numeração)	390
Introdução de Registos de Chip No SICAFE	71
Eliminações por óbito	18



5.2 Serviço dos CTT:

- Devolução de registos;
- Devolução de encomendas e objectos;
- Aceitação de todo o tipo de correio: contratual, correio azul, normal, encomendas, ems, quicks;
- Angariação de clientes;
- Pagamento e requisição de vales (reformas, rsi, etc);
- Pagamentos de impostos;
- Pagamento de cobranças por ex: (água, luz, tv cabo, Internet, coimas, etc);
- Pagamento da Segurança Social;
- Sigas;
- Ajuda no preenchimento de documentação dos CTT;
- Fecho da caixa diariamente com relatório e balanços diários;
- Entrega de relatório e balanço mensal à Junta;
- Resolução de assuntos relacionados com a má distribuição dos CTT;
- Resolução de problemas relacionados entre a população e o serviço de carteiro (ex.Lagarteiro);
- Gestão do sistema de apartados;
- Adição de um novo cliente para apartados
- Aceitação e encaminhamento dos novos serviços de CTT / EXPRESS;
- Controlo de Avisados com listagens semanais.
- Carregamento de Títulos de transporte pelo sistema Payshop.



DESIGNAÇÃO	QUANT.
CARTAS REGISTRADAS	2083
CARTAS REGISTRADAS-RECEPÇÃO	2997
AVENÇA OCASIONAL-CONTRATUAL	3445
CARTAS REGISTRADAS-ENTREGUE NO BALCÃO	1616
CORRESPONDÊNCIA CONTRA REEMBOLSO	303
ENCOMENDAS NAC./INT.	122
ENCOMENDAS-RECEPÇÃO	88
ENCOMENDAS-ENTREGUE NO BALCÃO	124
ENCOMENDAS-DEVOLUÇÕES/REEXPIDIÇÕES	58
CORRESPONDÊNCIA-DEVOLUÇÕES/REEXPIDIÇÕES	1471
VALES POSTAIS-EMISSÃO	428
VALES NACIONAIS-PAGAMENTO	6057
COBRANÇAS POSTAIS	6923
MAQUINA DE FRANQUIAR NAC./INT.	6495
CARREGAMENTOS-PAY SHOP	972
CTT EXPRESSO	37
PROCESSAMENTO DE SIGAS	5
CTT EXPRESSO-RECEPÇÃO	47



6. AMBIENTE

- Efectuamos o atendimento à população e aos seus problemas, encaminhamento para a CMP e outros serviços dos casos sinalizados para as suas possíveis resoluções;
- Efectuamos visitas aos locais de agressão ambiental da freguesia (lixeiros a céu aberto, fossas ilegais, poluição de rios e ribeiros, descargas ilícitas de poluentes, e outros). Identificação fotográfica dos locais e alerta aos serviços competentes para uma resolução;
- Levamos a efeito contactos constantes com a Divisão de Parques e Jardins para uma melhor manutenção dos nossos espaços verdes, assim como procurar outras formas de valorizar estes espaços com actividades e parcerias capazes de as promover com o mínimo de custos possíveis;
- Estivemos atentos às diversas formas de agressões ao património natural da freguesia, nomeadamente a limpeza e desinfestação da zona do Bacelo, após o realojamento das famílias;
- Demos continuidade à parceria com a CMP para sensibilização da população para uma cidade limpa e sem dejectos de animais;



- Promovemos reuniões com os diversos departamentos da CMP para obter informações e poder estudar melhores formas de atendimento a população;
- Acompanhamos o processo “Parque Oriental“, participando em reuniões, debates públicos, levantamento de opinião pública;
- Acompanhamos o processo de despoluição dos Rios Tinto e Torto;
- Colaboração com algumas Escolas Primárias da Freguesia nas comemorações da semana do ambiente em simultâneo com o dia Mundial da Criança;
- Divulgamos junto das escolas acções práticas, dia-a-dia, para uma boa sensibilização ambiental;
- No âmbito dos festejos da Senhora de Campanhã, foi efectuada a limpeza dos terrenos fronteiriços ao Cemitério de Campanhã, para ali serem instalados os equipamentos dos feirante e dos divertimentos;
- Limpeza de todos os Bairros sociais existentes na Freguesia, e todas as artérias com particular atenção nas zonas das Areias, Furamontes, Calvário, Pêgo Negro e toda a zona de Contumil.



7. SAÚDE

- Mantivemos os apoios:
 - Aos programas para tratamento de toxicodependentes;
 - Ao fornecimento de medicamentos aos mais carenciados;
 - A aquisição de vacinas;
- Efectuamos rastreios a nível da saúde nomeadamente, pulmonar, HIV, auditi-vo, glicemia e colesterol;
- Mantivemos articulação com Administração Regional de Saúde, no projecto área de cuidados materno-infantis;
- Promovemos o transporte de utentes aos centros de tratamentos, hospitais e consultas de diversas especialidades, (fisioterapia, exames médicos, etc.);
- Efectuamos visitas domiciliárias;
- Demos apoio logístico à Comissão de Utentes do Centro de Saúde de Cam-panhã e Unidades Agregadas, para as suas reuniões mensais;
- Mantivemos o apoio logístico à Associação MYOS, para efectuarem as con-sultas aos utentes, e as suas reuniões mensais.



8. HABITAÇÃO

Durante o ano de 2008 o pelouro da habitação, desenvolveu as actividades seguintes:

- Atendimento à população e encaminhamento das situações às entidades competentes;
- Visitas domiciliárias com vista ao estudo das situações sinalizadas;
- Elaboração de pedidos de vistoria à CMP;
- Fornecimento de informações à C.M.P., relativamente a moradas e identificação dos senhorios;
- Encaminhamento dos senhorios para os programas existentes na CMP para a recuperação do edificado (SOLARH, RECRUA, etc.);
- Apoio na elaboração e encaminhamento dos requerimentos de transferências, desdobramentos, coabitação e outras informações;
- Estudo e selecção dos casos de habitação em ruína e sua sinalização à Câmara Municipal do Porto;
- Elaboração de Informações Sociais para encaminhamento das situações de habitação para o Pelouro da Habitação da Câmara Municipal do Porto;



- Articulação com o departamento de Contencioso Tributário da Câmara Municipal do Porto no sentido de regularizar as rendas em débito tentando assim evitar as ordens de despejo;
- Articulação com a Segurança Social no sentido de obter respostas alternativas de alojamento, (apoio económico para pagamento de rendas).

9. CULTURA

- **Cantares das Janeiras** – levadas a efeito pelo Rancho Típico do Ilhéu e pelo Rancho Danças e Cantares de Campanhã;
- **Comemorações do 25 de Abril** – Promovemos fazendo parte do programa a romagem ao Cemitério, em memória dos Autarcas e Democratas já falecidos e a Sessão Solene no Auditório da Freguesia, com intervenções políticas dos eleitos locais e homenagem a pessoas e Instituições da Freguesia;

Festas da Cidade

- Apoiamos a iniciativa “S.João no Dragão” estando presente em vários espectáculos com colectividades e artistas da Freguesia;
- Estivemos presentes nas Rugsas São-joaninas, onde fomos representados pelo Rancho Danças e Cantares de Campanhã e por populares que quiseram participar;



- **Patrocinamos** – Os festivais de folclore organizados pelo Rancho Típico do Ilhéu e pelo Rancho Danças e Cantares de Campanhã
- **Festas Paroquiais** – Apoiamos financeiramente as Comissões de Festas das Paróquias de S. Pedro e Azevedo, do Calvário e de Campanhã, na realização das festas; Das Cruzes, Senhor da Pedra, S. Pedro, Calvário e Senhora de Campanhã.
- **Auditório** – Colaboramos na realizamos de vários espectáculos e promovemos várias exposições e colóquios de diversos temas,
- **Festas de Natal** – Promovemos e colaboramos com as Festas dos Funcionários, Infantários, ATL e Centro de Dia;
- Estivemos presentes e apoiamos os eventos levados a efeito pelas Colectividades da Freguesia bem como as suas festas de Aniversário;
- Promovemos a explanada cultural na Praça da Corujeira em colaboração com o Rancho Típico do Ilhéu e do Rancho Danças e Cantares de Campanhã.



10. DESPORTO

Apoiamos:

- Clube Desportivo de Portugal na realização do torneio do 5º Aniversário das Escolinhas Tricolor;
- O Grupo Cultural das Antas, na realização de obras de beneficência da sua sede;
- Reparação do piso do Campo de Jogos do Vitória Sport Clube de Campanhã;

Apoiamos no transporte de diversos escalões os clubes:

- Grupo Desportivo Nau Vitória;
- Desportivo de Campanhã;
- Associação Cultural Desportiva do Bairro do Falcão;
- Associação Cultural os Veteranos de Campanhã;
- Associação de Natação do Porto na realização do 25º Meeting Internacional do Porto, na Piscina de Campanhã;

Realizamos:

- Torneio da Páscoa em futebol Escalão Iniciados;

Estivemos presentes:



- VIII Torneio de Futsal Acácio Gomes, Inter-Freguesias, Escalão sub-12, organizado pela Freguesia de Aldoar, no qual Campanhã se sagrou campeão;
- Nos aniversários e actividades desportivas e sociais, organizadas pelas nossas Colectividades.

Organizamos conjuntamente com a Associação de Cicloturismo de Campanhã a 6ª volta à Freguesia em cicloturismo, com a participação de cerca de 350 participantes.

Conclusão da obra de colocação do piso sintético, em colaboração com a CMP.

10.1 OCUPAÇÃO DO COMPLEXO DESPORTIVO DE CAMPANHÃ

Campo de jogos e Ginásio:

Durante o ano de 2008 no Complexo Desportivo de Campanhã foram realizados 92 jogos oficiais, que se traduzem numa ocupação de 1256 horas.

No gráfico I está indicado tempo de ocupação do complexo desportivo por zona desportiva e, no gráfico II, o número de atletas que utilizam o complexo desportivo por modalidade.



Gráfico I



Gráfico II



Gráfico III

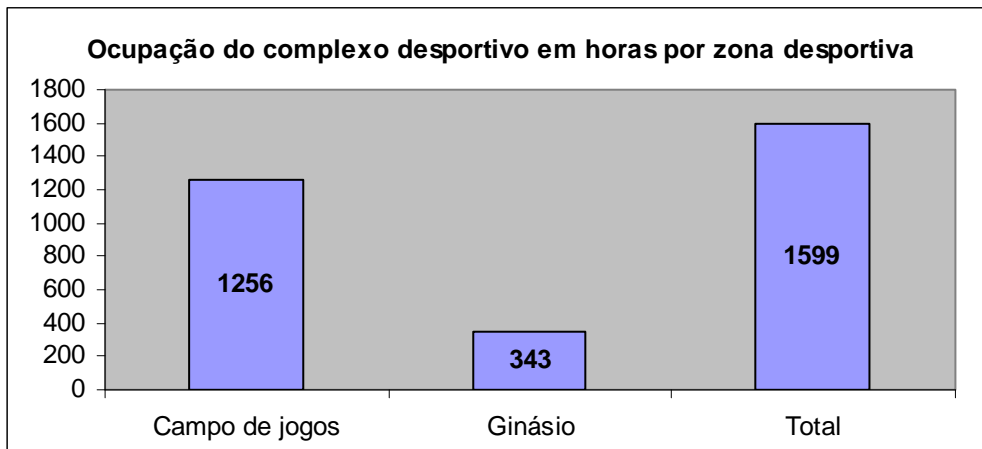

**Gráfico IV**

Pela análise do gráfico II e IV a modalidade desportiva que movimenta o maior número de atletas é o futebol, representando 89% do número total de atletas, comparativamente à manutenção que representa 11%.

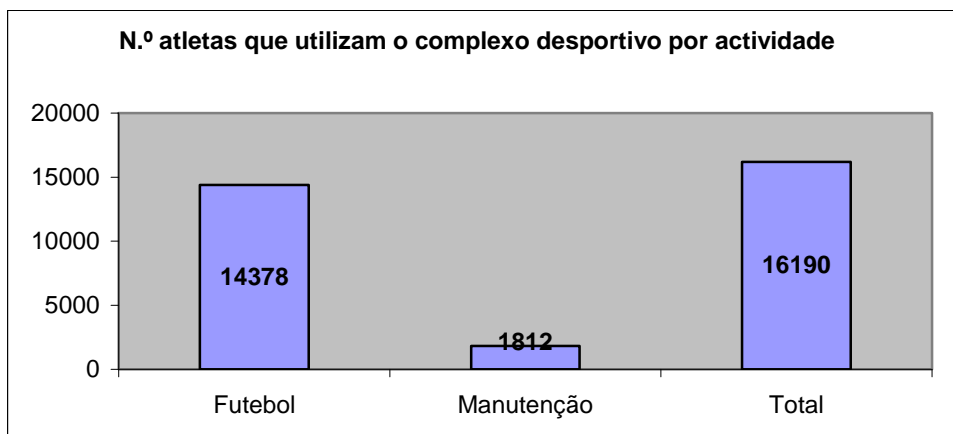
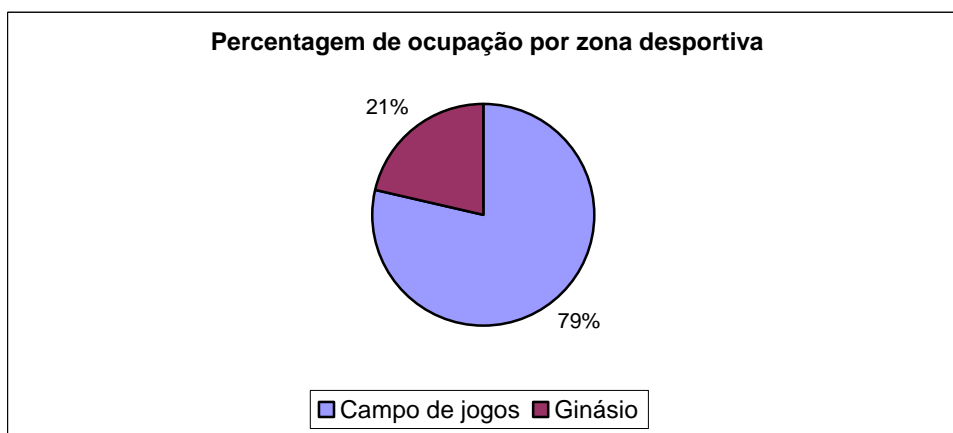
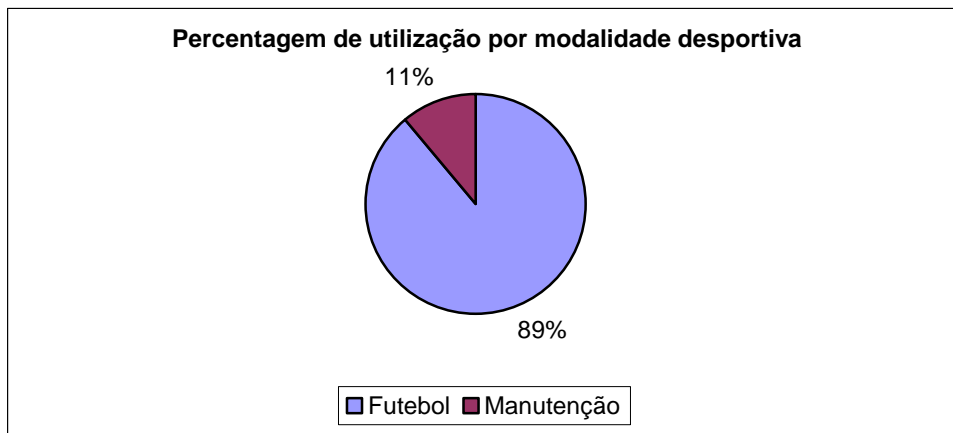
Pela análise dos gráficos III e IV, a zona desportiva mais utilizada é o campo de jogos, representando 79% do número de horas total enquanto que as restantes horas, 21%, é utilizado pelos atletas que frequentam o ginásio.



11. EDUCAÇÃO

<p style="text-align: center;">OBRAS</p>	<ul style="list-style-type: none"> • Pequenas reparações nas escolas (de toda a índole); • Pequenas reparações de manutenção nos Infantários Dó-Ré-Mi 1, Dó-Ré-M2 e A.T.L., • Realização de uma limpeza geral e desinfestação às instalações dos Infantários e A.T.L.;
<p style="text-align: center;">APOIO A ACTIVIDADES DIVERSAS</p>	<ul style="list-style-type: none"> • Apoio ao ATL em actividades extra curriculares; • Apoio a Visitas de Estudo, Projectos Educativos e outros Encontros; • Apoio às festas de Natal, Carnaval e Fim de Ano Escolar, nas diversas Escolas.
<p style="text-align: center;">COOPERAÇÃO EM ESTÁGIOS</p>	<ul style="list-style-type: none"> • Continuação da intervenção da técnica de Psicologia, (Psicologia Clínica) junto das Escolas da Freguesia, no âmbito do “Projecto EVA”, (Protocolo com a Universidade Lusíada);
<p style="text-align: center;">APOIO E PARCERIAS EM PROJECTOS</p>	<ul style="list-style-type: none"> • Apoio ao Projecto da Escola EB.2.3. Nicolau Nazoni ao Programa Ciência Viva • Continuação da participação nos Programas Pular a Cerca e TEIP 2;



ASSOCIAÇÕES DE PAIS	<ul style="list-style-type: none"> • Apoio às Associações de Pais; • Apoio à FECAP;
FORNECIMENTO DE MATERIAL DIDÁTICO E APOIO A REFEIÇÕES	<ul style="list-style-type: none"> • Fornecimento de material didáctico para os nossos infantários; • Financiamento das refeições diárias dos Infantários Dó-Ré-Mi 1 e 2, e ATL, (almoço, lanche e alguns pequenos-almoços); • Fornecimento do almoço a alunos com NEE e respectivas tarefas.

12. JUVENTUDE

- Apoiamos o Projecto Pular a Cerca II:
 - Na viagem que um grupo de jovens efectuou aos Açores;
 - Oficina de decoração de bolas de Natal gigantes sobre o tema “Diálogo intercultural”;
 - Pulsar na/da Cidade, com actividades de precursão na baixa do Porto;
 - Montagem e electrificação da árvore de Natal gigante no Bairro do Cerco do Porto.



- Apoiamos o Projecto Lagarteiro e o Mundo:
 - Na apresentação do Desfile de Moda;
 - Nos eventos do Dia Mundial da Alimentação,
 - Dia das Bruxas/Halloween;
 - Dia de S.Martinho;
 - Intercâmbio da viagem à Dinamarca;
 - 2º Festival de Hip-Hop.

13. PATRIMÓNIO E SERVIÇOS DE INFORMAÇÃO

Manutenção do Auditório;

Manutenção dos Infantários e ATL;

Obras e manutenção do Centro de Dia da 3ª Idade;

Obras e manutenção do Complexo Desportivo;

Obras no edifício Sede;

Obras de manutenção na Casa da Mitra;

Obras de manutenção no Cemitério;

Limpeza semanal dos tanques de Bonjóia e Corujeira;

Formação de vários funcionários.



14. PROTECÇÃO CIVIL

Manutenção dos equipamentos de segurança;

Reunião com a Protecção Civil para tomar conhecimento do plano nacional de cheias.

15. SERVIÇOS ADMINISTRATIVOS

Emissão de Atestados e Confirmações:

Quadro I

Meses	Pedidos de Atestados e Confirmações	Atestados
1º Trimestre	797	641
2º Trimestre	827	692
3º Trimestre	646	533
4º Trimestre	650	532
Total	2.920	2398



Gráfico V

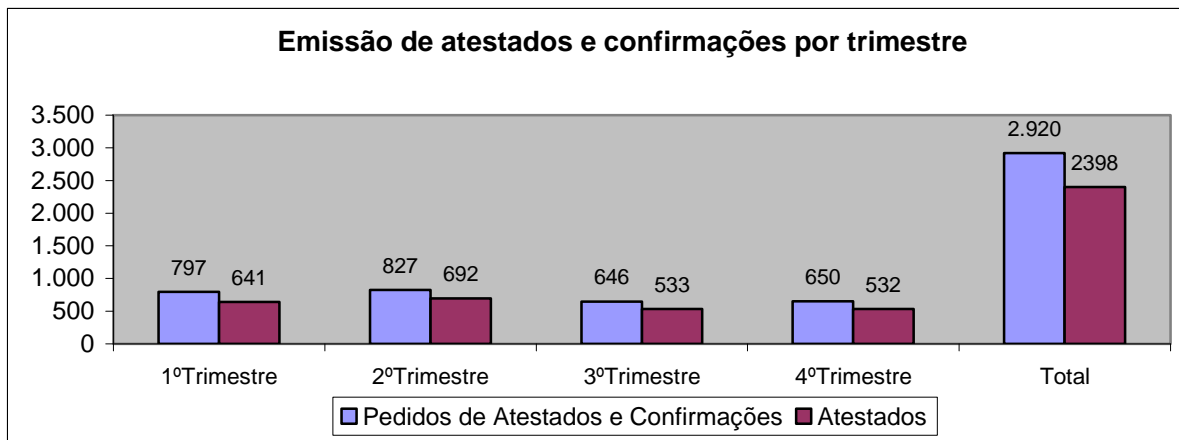

Recenseamento Eleitoral:

Quadro II

	1º trimestre	2º trimestre	3º trimestre	4º trimestre	Total
Novas inscrições	106	100	114	69	389
Transferências (vindas de outras freguesias)	114	121	68	85	388
Transferências (para outras freguesias)	244	118	239	189	790
Eliminações por óbito	271	191	106	137	705
Total inscritos	33807	33747	33.648	33.476 *	

*4 Provisórios

No gráfico VII estão especificados os recenseamentos registados durante o ano de 2008, relativo a novas inscrições, transferências e eliminações por óbito.



Gráfico VII

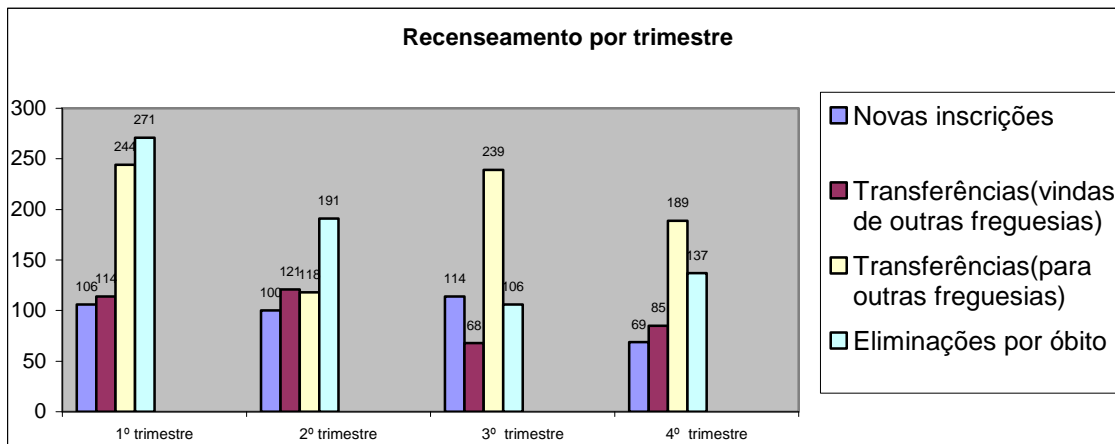

16. CONCLUSÃO

De acordo com o nosso Plano de Actividades para 2008, realizamos em termos de investimento cerca de 77,79 % do proposto e quanto ao Plano de Actividades Específico atingimos cerca de 82,3 %, o que foi conseguido, mesmo tendo em conta que as verbas transferidas pela C.M.P. e Fundo de Fomento de Freguesia (FFF) que foram inferiores às do ano transacto, em cerca de 5.000,00 € e ainda que o aumento dos nossos encargos com a Caixa Geral de Aposentações e A.D.S.E.

Na verdade, e perante os factos acima descritos, tudo fizemos para que as propostas que sustentavam os respectivos planos fossem atingidas, mas entendendo, ao longo do tempo em que os mesmos iam decorrendo, da impossibilidade da sua realização total, e perante o nosso entendimento político de gestão desta autarquia, privilegiamos as actividades ligadas às áreas da acção social, educação e formação.



Continuamos a exercer um maior cuidado especial para com os nossos seniores e os nossos jovens, respondemos dentro do possível para com as nossas colectividades e estivemos atentos a todos os outros sectores da nossa vida colectiva.

Temos, pois, a consciência tranquila de que efectuamos grande parte das actividades a que nos propusemos.

Estamos, pois, gratos aos nossos autarcas, dirigentes, colectividades, autoridades religiosas, a todo o corpo escolar e funcionários desta Junta de Freguesia sem os quais não teria sido possíveis estas performances, que entendemos como muito positiva.

17. AGRADECIMENTOS ESPECIAIS

- À Real Associação Humanitária Bombeiros Voluntários do Porto pela valiosa participação nas nossas actividades e ajuda à população;
- Às Empresas Patrocinadoras, pelas ofertas dos seus produtos as quais proporcionaram uma maior dignidade aos nossos eventos;
- À Senhora Governadora Civil do Porto e ao Comando da PSP pelo acompanhamento e presença nas nossas realizações culturais, desportivas e educativas;
- Ao Senhor Cónego Fernando Milheiro
- À Fundação FILOS, na pessoa do Sr. Padre Maia, por terem contribuído na cobertura do nosso plano social.

Junta Freguesia de Campanhã

Porto – 30 Março 2009